

ONCE-YEARLY *Uninterrupted*
SUPPRELIN® LA
(histrelin acetate) subcutaneous implant

Supresión hormonal ininterrumpida durante un año completo después del primer mes de terapia

Paciente hipotético.

Si a su hijo le diagnosticaron con **pubertad precoz central (CPP)**, usted no está solo. **Uno de cada 5,000 a 10,000** niños tienen **CPP**.

Obtenga información sobre la opción de tratamiento de acción más prolongada, donde una dosis aprobada por la FDA puede tratar la CPP durante un año completo.

Asista a todas las visitas médicas programadas. El médico realizará exámenes regulares y pruebas de sangre periódicos en busca de señales de pubertad. El médico de su hijo decidirá en qué momento suspender el tratamiento para que la pubertad pueda iniciarse con normalidad.

¿QUÉ ES SUPPRELIN® LA?

- SUPPRELIN® LA es un medicamento implantado de hormona liberadora de gonadotropina (GnRH) utilizado para el tratamiento de niños con pubertad precoz central (CPP).
- Se desconoce si SUPPRELIN® LA es seguro y eficaz en niños menores de 2 años de edad.

INFORMACIÓN IMPORTANTE DE SEGURIDAD SOBRE SUPPRELIN® LA

- **Se debe evitar el uso de SUPPRELIN® LA si su hijo es** alérgico a la hormona liberadora de gonadotropina (GnRH), a los medicamentos agonistas de GnRH, o cualquiera de los principios del implante de SUPPRELIN® LA, o si está embarazada o queda embarazada. SUPPRELIN® LA puede provocar defectos congénitos o pérdida del embarazo. Si su hija se embaraza, llame a su médico.

Consulte la Información Importante de Seguridad adicional de SUPPRELIN® LA en todo el folleto.

Haga clic para ver la [Información de Prescripción](#) completa adjunta, incluida la Guía del Medicamento.

¿Qué es la pubertad precoz central CPP?

Pubertad que comienza demasiado temprano

Durante la pubertad, las niñas comienzan a producir estrógeno adicional en los ovarios y los niños comienzan a producir testosterona adicional en los testículos. Estas hormonas producen los cambios físicos y emocionales asociados con la pubertad, como el desarrollo de los senos en las niñas y el agrandamiento de los testículos y el pene en los niños.

Cuando ciertas hormonas se liberan demasiado pronto, un niño puede comenzar la pubertad antes de lo que debería. Esto puede ser el resultado de una afección llamada **pubertad precoz central (CPP)**. Antes de comenzar el tratamiento, el médico de su hijo debe hacer pruebas para asegurarse de que tenga CPP. En la mayoría de los casos no hay una causa directa de la CPP pero, en casos raros, puede deberse a una afección médica subyacente.

La CPP significa que la pubertad comienza antes:

- **8 años de edad** para las niñas
- **9 años de edad** para los niños

INFORMACIÓN IMPORTANTE DE SEGURIDAD SOBRE SUPPRELIN® LA (cont.)

- Durante la primera semana de tratamiento, SUPPRELIN® LA puede provocar un aumento de algunas hormonas. Durante este período, podrá notar más señales de pubertad en su hijo, incluso un ligero sangrado vaginal y aumento del tamaño de las mamas en el caso de las niñas. A las 4 semanas de tratamiento, usted debería ver señales de detención de la pubertad en su hijo.
- Algunas personas han sufrido roturas de implantes durante el proceso de extracción.
- En algunas personas, el implante de SUPPRELIN® LA colocado en el brazo atraviesa la piel (extrusión). **Llame al médico de su hijo de inmediato si el implante de SUPPRELIN® LA atraviesa la piel.**

Consulte la Información Importante de Seguridad adicional de SUPPRELIN® LA en todo el folleto.

Haga clic para ver la [Información de Prescripción](#) completa adjunta, incluida la Guía del Medicamento.

ONCE-YEARLY *Uninterrupted*
SUPPRELIN® LA
(histrelin acetate) subcutaneous implant

La CPP se da en 1 de cada 5,000 a 10,000 niños.

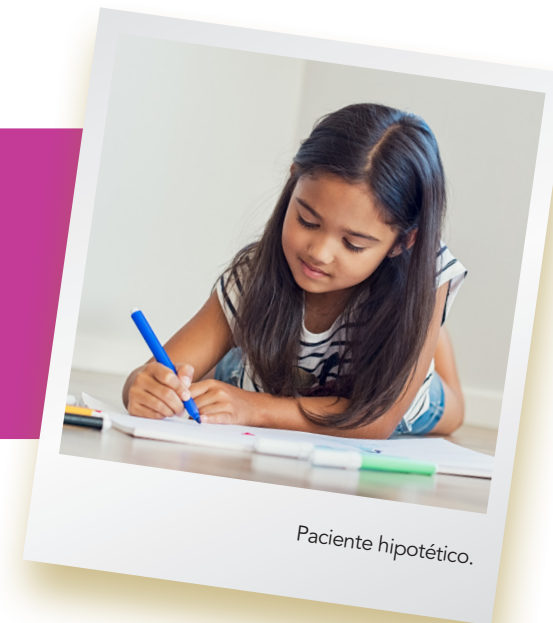

INFORMACIÓN IMPORTANTE DE SEGURIDAD SOBRE SUPPRELIN® LA (cont.)

- Algunas personas que toman agonistas de la GnRH como SUPPRELIN® LA sufrieron nuevos problemas mentales (psiquiátricos) o el empeoramiento de estos problemas e incluso depresión. Los problemas mentales (psiquiátricos) pueden incluir síntomas emocionales como llanto, irritabilidad, agitación (impaciencia), ira, y actitudes agresivas. **Antes de que se hijo reciba SUPPRELIN® LA, infórmelo al médico si su hijo tiene antecedentes de problemas mentales. Llame al médico de su hijo de inmediato si este tiene algún síntoma o problema mental reciente o que empeora mientras está bajo tratamiento con SUPPRELIN® LA.**
- Algunas personas que toman agonistas de la GnRH como SUPPRELIN® LA han tenido convulsiones. El riesgo de tener convulsiones es más alto en las personas con antecedentes de convulsiones, epilepsia, problemas o tumores en el cerebro o los vasos cerebrales (cerebrovasculares), o en personas que están tomando medicamentos que se han relacionado con convulsiones como el bupropión o los inhibidores selectivos de la recaptación de serotonina (SSRIs). También tuvieron convulsiones personas que no habían tenido ninguno de estos problemas. **Antes de que su hijo reciba SUPPRELIN® LA, infórmelo al médico si su hijo tiene antecedentes de estos problemas, así como de todos los medicamentos que toma. Llame al médico de su hijo de inmediato si este sufre una convulsión mientras está bajo tratamiento con SUPPRELIN® LA.**

¿Por qué es importante tratar la CPP?

El tratamiento puede ayudar a detener los síntomas de la pubertad hasta que su hijo tenga la edad adecuada

El potencial de crecimiento total de su hijo

La pubertad generalmente causa una aceleración en el crecimiento. Entonces, en este momento, su hijo podría ser más alto que sus compañeros. Sin embargo, si debido a la CPP se da un crecimiento acelerado demasiado pronto, su hijo podría terminar siendo más bajo de lo que podría haber sido como adulto.

Los tratamientos para la CPP detienen las hormonas que causan la pubertad

El médico de su hijo puede recomendar SUPPRELIN® LA, que es un agonista de la GnRH. Este es un medicamento que puede ayudar a detener la pubertad bloqueando la liberación de hormonas sexuales en el cuerpo. Cuando finaliza el tratamiento, la pubertad puede comenzar de manera normal, generalmente alrededor de los 11 años en las niñas y de los 12 años en los niños.

La administración de los medicamentos y la duración de la acción son importantes

Su hijo puede necesitar tratamiento durante un año o varios años, dependiendo de cuándo comience la terapia. Si el médico diagnostica a su hijo con CPP, y recomienda el tratamiento, SUPPRELIN® LA puede ayudar a suprimir las hormonas asociadas con la pubertad. El médico de su hijo determinará cuánto tiempo tendrá que estar en tratamiento.

INFORMACIÓN IMPORTANTE DE SEGURIDAD SOBRE SUPPRELIN® LA (cont.)

- Puede producirse aumento de la presión en el líquido que rodea el cerebro en niños que toman medicamentos agonistas de GnRH, incluido SUPPRELIN® LA. **Llame de inmediato al médico de su hijo si presenta alguno de los siguientes síntomas durante el tratamiento con SUPPRELIN® LA: dolor de cabeza, problemas oculares, como visión borrosa, visión doble y disminución de la vista, dolor ocular, zumbido de oídos, mareos, náuseas.**
- El médico de su hijo debe llevar a cabo pruebas para asegurarse de que su hijo tiene CPP antes del tratamiento con SUPPRELIN® LA. SUPPRELIN® LA dura 12 meses. Un implante suministra el medicamento durante 12 meses. Después de los 12 meses, se debe retirar SUPPRELIN® LA. Es posible que el médico inserte un nuevo SUPPRELIN® LA en ese momento para continuar con el tratamiento.

Consulte la Información Importante de Seguridad adicional de SUPPRELIN® LA en todo el folleto.

Haga clic para ver la [Información de Prescripción](#) completa adjunta, incluida la Guía del Medicamento.

ONCE-YEARLY *Uninterrupted*
SUPPRELIN® LA
(histrelin acetate) subcutaneous implant



Paciente hipotético.

Si no se trata la CPP y su hijo inicia y completa la pubertad demasiado pronto, su potencial de estatura adulta puede verse afectado.

INFORMACIÓN IMPORTANTE DE SEGURIDAD SOBRE SUPPRELIN® LA (cont.)

- SUPPRELIN® LA se coloca debajo de la piel en la cara interior de la parte superior del brazo. El médico adormecerá el brazo de su hijo, hará una pequeña incisión y luego colocará SUPPRELIN® LA bajo la piel. El corte puede cerrarse con puntos de sutura o tiras quirúrgicas y cubrirse con un vendaje de presión.
- Su hijo debe mantener el brazo limpio y seco y no deberá nadar o bañarse durante las 24 horas posteriores a recibir el implante SUPPRELIN® LA. Se puede retirar el vendaje después de 24 horas. **No** retire las tiras quirúrgicas. Caerán solas en unos pocos días. Su hijo debe evitar durante 7 días los juegos o ejercicios bruscos que impliquen el uso del brazo implantado. Usted y su hijo deben realizar un control de rutina de la zona de la inserción hasta que la incisión haya cicatrizado. Una vez que la incisión haya cicatrizado, su hijo puede retomar las actividades habituales. El médico le dará las instrucciones completas.

¿Qué es el implante subcutáneo SUPPRELIN® LA?

SUPPRELIN® LA es el tratamiento para la CPP de acción más prolongada disponible

El único tratamiento anual aprobado por la FDA

SUPPRELIN® LA se coloca en una sola dosis debajo de la piel en la cara interior de la parte superior del brazo. Sirve para proporcionar una supresión hormonal continua todos los días, durante 12 meses completos. El tratamiento de una sola dosis anual significa menos visitas al consultorio para recibir tratamiento.



SUPPRELIN® LA es un pequeño implante cilíndrico flexible de 3.5 cm por 3 mm

Todo el procedimiento se puede realizar con anestesia local en el consultorio de un médico. El médico de su hijo le recomendará el lugar y el tipo de anestesia adecuados.

Todo el procedimiento puede tomar solo de 10 a 15 minutos, pero hable con el médico de su hijo, ya que esto puede variar.

INFORMACIÓN IMPORTANTE DE SEGURIDAD SOBRE SUPPRELIN® LA (cont.)

- Asista a todas las visitas médicas programadas. El médico de su hijo realizará exámenes y análisis de sangre periódicos en busca de señales de pubertad. A veces, el médico tendrá que realizar pruebas especiales, como una ecografía o una resonancia magnética, si es difícil hallar el implante de SUPPRELIN® LA bajo la piel de su hijo.

SUPPRELIN® LA ha sido elegido por médicos y padres durante más de una década, con miles de implantes utilizados para tratar a pacientes con CPP cada año en los EE. UU.



*Infancia. Ininterrumpida.**

*Inhibición ininterrumpida de la hormona luteinizante hasta el mes 12 después del primer mes de terapia

INFORMACIÓN IMPORTANTE DE SEGURIDAD SOBRE SUPPRELIN® LA (cont.)

- Los efectos secundarios más comunes de SUPPRELIN® LA son las reacciones de la piel en la zona de la inserción del implante. Estas reacciones pueden incluir dolor, enrojecimiento, formación de hematomas, inflamación, e hinchazón alrededor o en la zona del implante. Llame al médico de su hijo si este presenta hemorragia, enrojecimiento, o dolor intenso en la zona de inserción del implante.

Consulte la Información Importante de Seguridad adicional de SUPPRELIN® LA en todo el folleto.

Haga clic para ver la [Información de Prescripción](#) completa adjunta, incluida la Guía del Medicamento.

ONCE-YEARLY *Uninterrupted*
SUPPRELIN® LA
(histrelin acetate) subcutaneous implant

Cinco buenas razones para consultar a su médico sobre SUPPRELIN® LA

Encontrar un tratamiento que se adapte a la vida de su hijo

Hay disponibles varias terapias para la CPP que pueden ayudar a detener la liberación de hormonas que causan la pubertad. Cuando analice una opción de tratamiento para su hijo con CPP, asegúrese de preguntarle a su médico sobre SUPPRELIN® LA:

1. **Aprobado por la FDA**, con supresión probada de la hormona (LH) en el **100 % de los niños tratados**, y supresión de la hormona sexual del 97 % al 100 %



2. El **tratamiento de dosis única** de liberación más prolongada para la CPP*



3. Liberación única de tratamiento CPP **continuo**, cada día, **durante doce meses completos**

LH=hormona luteinizante.

4. **No requiere inyección intramuscular profunda**



5. **Elegido por médicos y padres durante más de una década**, con miles de implantes utilizados para tratar pacientes cada año en los EE. UU.

Algunas preguntas que considerar

- ¿Cuánto tiempo puede estar su hijo bajo terapia?
- ¿Cómo es el cronograma de su familia durante el año?
- ¿Le preocupa perderse citas médicas para el tratamiento?
- ¿La frecuencia de las dosis es un factor importante para su hijo?



Paciente hipotético.

Mire un video corto en SupprelinLAVideo.com.



Proceso de monitoreo:

*Asista a todas las visitas médicas programadas. El médico realizará exámenes regulares y pruebas de sangre para comprobar si hay signos de pubertad. El profesional de la salud de su hijo podría recomendarle evitar juegos o ejercicios intensos durante aproximadamente una semana después de la inserción de SUPPRELIN® LA. El médico decidirá cuándo interrumpir el tratamiento para que la pubertad continúe de manera normal.

INFORMACIÓN IMPORTANTE DE SEGURIDAD SOBRE SUPPRELIN® LA (cont.)

- **Se debe evitar el uso de SUPPRELIN® LA si su hijo es alérgico** a la hormona liberadora de gonadotropina (GnRH), a los medicamentos agonistas de GnRH, o cualquiera de los principios del implante de SUPPRELIN® LA, o si está embarazada o queda embarazada. SUPPRELIN® LA puede provocar defectos congénitos o pérdida del embarazo. Si su hija se embaraza, llame a su médico.
- Durante la primera semana de tratamiento, SUPPRELIN® LA puede provocar un aumento de algunas hormonas. Durante este período, podrá notar más señales de pubertad en su hijo, incluso un ligero sangrado vaginal y aumento del tamaño de las mamas en el caso de las niñas. A las 4 semanas de tratamiento, usted debería ver señales de detención de la pubertad en su hijo.

INFORMACIÓN IMPORTANTE DE SEGURIDAD SOBRE SUPPRELIN® LA (cont.)

- Algunas personas han sufrido roturas de implantes durante el proceso de extracción.
- En algunas personas, el implante de SUPPRELIN® LA colocado en el brazo atraviesa la piel (extrusión). **Llame al médico de su hijo de inmediato si el implante de SUPPRELIN® LA atraviesa la piel.**

Consulte la Información Importante de Seguridad adicional de SUPPRELIN® LA en todo el folleto.

Haga clic para ver la [Información de Prescripción](#) completa adjunta, incluida la Guía del Medicamento.

ONCE-YEARLY *Uninterrupted*

SUPPRELIN® LA
(histrelin acetate) subcutaneous implant

Veamos videos útiles, disponibles en línea en SupprelinLA.com



Conozca a Lizzy, quien comparte su historia y consejos con otros niños que están atravesando su propio viaje por la CPP



5 cosas importantes que tener en cuenta para su hijo con CPP



Vea el procedimiento de colocación del implante SUPPRELIN® LA

Visite SupprelinLAVideo.com o acceda a los videos en nuestro canal de YouTube.



INFORMACIÓN IMPORTANTE DE SEGURIDAD SOBRE SUPPRELIN® LA (cont.)

- Algunas personas que toman agonistas de la GnRH como SUPPRELIN® LA sufrieron nuevos problemas mentales (psiquiátricos) o el empeoramiento de estos problemas e incluso depresión. Los problemas mentales (psiquiátricos) pueden incluir síntomas emocionales como llanto, irritabilidad, agitación (impaciencia), ira, y actitudes agresivas. Antes de que se hijo reciba SUPPRELIN® LA, infórmele al médico si su hijo tiene antecedentes de problemas mentales. Llame al médico de su hijo de inmediato si este tiene algún síntoma o problema mental reciente o que empeora mientras está bajo tratamiento con SUPPRELIN® LA.

Consulte la Información Importante de Seguridad adicional de SUPPRELIN® LA en todo el folleto.

Haga clic para ver la [Información de Prescripción](#) completa adjunta, incluida la Guía del Medicamento.

ONCE-YEARLY *Uninterrupted*
SUPPRELIN® LA
 (histrelin acetate) subcutaneous implant

Materiales educativos adicionales sobre CPP y SUPPRELIN® LA disponibles a través de su médico o en SupprelinLA.com



Grady Bear

Este libro de cuentos hace que la CPP sea fácil de entender para los niños



5 buenas razones para descargar la herramienta

Ayuda a hablar de SUPPRELIN® LA con el médico de su hijo

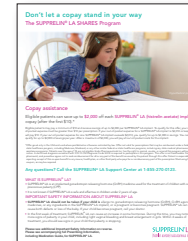

Programa SHARES Abandonar

Información sobre asistencia con copagos



Tarjeta de recordatorio de citas

Le ayuda a cumplir con las citas programadas de su hijo

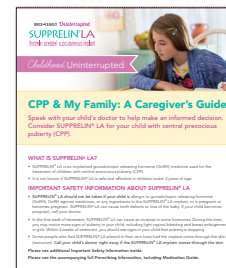

CPP y mi familia: Una guía para el cuidador

Kit para apoyar el proceso de la familia desde el diagnóstico hasta el tratamiento y en lo sucesivo

Programa SHARES de asistencia con copagos de SUPPRELIN® LA

No permita que un copago se interponga en su camino

Los pacientes que cumplan los requisitos pueden ahorrar hasta \$4,000 en cada SUPPRELIN® LA después de un copago de \$10. El Centro de asistencia de SUPPRELIN® LA se comunicará con usted si su hijo es elegible para este programa de asistencia de copago.

La mayoría de los pacientes inscritos en el programa de asistencia para copagos SHARES pagan \$10 al año por SUPPRELIN® LA. Aquellos que exceden el monto de \$4,000, pueden ser elegibles para asistencia adicional.

Se pueden aplicar restricciones. Vea términos y condiciones.*

*La oferta es válida solo en los EE. UU. y no está disponible donde esté prohibida o de otra forma restringida por ley. La oferta no es válida para recetas que podrían recibir reembolso en virtud de un programa médico federal o estatal, incluido Medicare, Medicaid o cualquier otro programa médico federal o estatal, lo que incluye programas estatales de asistencia farmacéutica y médica. Los pacientes mayores de 18 años de edad no son elegibles. Endo Pharmaceuticals Inc. tiene el derecho a rescindir, revocar o modificar este programa sin previo aviso. Esta oferta no es transferible. El paciente, el farmacéutico y el médico aceptan no solicitar reembolso por todo o una parte del beneficio recibido por el paciente a través de esta oferta. El paciente es responsable de informar la recepción de este cupón de beneficio a toda aseguradora, plan médico u otro tercero que paguen o reembolsen alguna parte de la receta surtida utilizando el cupón, según sea requerido.

INFORMACIÓN IMPORTANTE DE SEGURIDAD SOBRE SUPPRELIN® LA (cont.)

- Algunas personas que toman agonistas de la GnRH como SUPPRELIN® LA han tenido convulsiones. El riesgo de tener convulsiones es más alto en las personas con antecedentes de convulsiones, epilepsia, problemas o tumores en el cerebro o los vasos cerebrales (cerebrovasculares), o en personas que están tomando medicamentos que se han relacionado con convulsiones como el bupropión o los inhibidores selectivos de la recaptación de serotonina (SSRIs). También tuvieron convulsiones personas que no habían tenido ninguno de estos problemas. **Antes de que su hijo reciba SUPPRELIN® LA, infórmele al médico si su hijo tiene antecedentes de estos problemas, así como de todos los medicamentos que toma. Llame al médico de su hijo de inmediato si este sufre una convulsión mientras está bajo tratamiento con SUPPRELIN® LA.**
- Puede producirse aumento de la presión en el líquido que rodea el cerebro en niños que toman medicamentos agonistas de GnRH, incluido SUPPRELIN® LA. **Llame de inmediato al médico de su hijo si presenta alguno de los siguientes síntomas durante el tratamiento con SUPPRELIN® LA: dolor de cabeza, problemas oculares, como visión borrosa, visión doble y disminución de la vista, dolor ocular, zumbido de oídos, mareos, náuseas.**

Centro de asistencia de SUPPRELIN® LA

Debido a que los planes de atención médica, las opciones de seguro, los copagos y el proceso de reembolso pueden ser complejos, lo acompañaremos en cada paso del camino.

El Centro de asistencia de SUPPRELIN® LA le ofrece apoyo cuando su hijo comienza el tratamiento, verificando los beneficios, confirmando el copago o las responsabilidades de pago (si corresponde), para garantizar que se envíe el medicamento de su hijo. Pase la página para ver cómo comenzar.

¿Tiene preguntas sobre seguro o acceso? Llame al Centro de asistencia de SUPPRELIN® LA al 855-270-0123 sin costo, de lunes a viernes, de 8 a.m. a 8 p.m. (hora del Este).

INFORMACIÓN IMPORTANTE DE SEGURIDAD SOBRE SUPPRELIN® LA (cont.)

- El médico de su hijo debe llevar a cabo pruebas para asegurarse de que su hijo tiene CPP antes del tratamiento con SUPPRELIN® LA. SUPPRELIN® LA dura 12 meses. Un implante suministra el medicamento durante 12 meses. Después de los 12 meses, se debe retirar SUPPRELIN® LA. Es posible que el médico inserte un nuevo SUPPRELIN® LA en ese momento para continuar con el tratamiento.
- SUPPRELIN® LA se coloca debajo de la piel en la cara interior de la parte superior del brazo. El médico adormecerá el brazo de su hijo, hará una pequeña incisión y luego colocará SUPPRELIN® LA bajo la piel. El corte puede cerrarse con puntos de sutura o tiras quirúrgicas y cubrirse con un vendaje de presión.

Consulte la Información Importante de Seguridad adicional de SUPPRELIN® LA en todo el folleto.

Haga clic para ver la [Información de Prescripción](#) completa adjunta, incluida la Guía del Medicamento.

ONCE-YEARLY *Uninterrupted*
SUPPRELIN® LA
(histrelin acetate) subcutaneous implant

Comenzar con SUPPRELIN® LA

Endo Pharmaceuticals Inc., el fabricante de SUPPRELIN® LA, desea que el proceso de tratamiento sea lo más simple posible.

Presentación del formulario

Su médico puede enviar un formulario de solicitud de inscripción de servicio al centro de asistencia de SUPPRELIN® LA para verificar la cobertura del seguro, los beneficios y los siguientes pasos, como autorización previa u opciones de acceso a productos.



Comunicaciones

Un miembro del personal del Centro de asistencia de SUPPRELIN® LA le proporcionará a usted y a su médico información sobre su cobertura del seguro, y otros detalles de acceso o asistencia que pueden ayudarlo a comprender el proceso del tratamiento.



Apoyo constante

Aproximadamente 11 meses después de investigar su cobertura de seguro, el Centro de asistencia de SUPPRELIN® LA le recordará al médico de su hijo que es hora de evaluar el plan de tratamiento para la CPP de su hijo y repetirá la investigación de seguro y acceso según las instrucciones del médico.

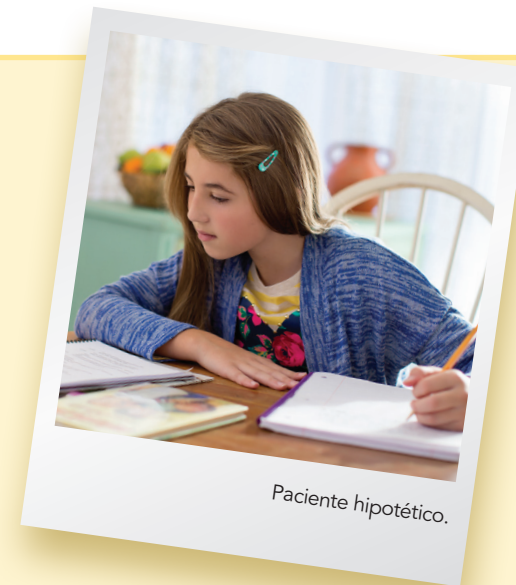

Paciente hipotético.

INFORMACIÓN IMPORTANTE DE SEGURIDAD SOBRE SUPPRELIN® LA (cont.)

- Su hijo debe mantener el brazo limpio y seco y no deberá nadar o bañarse durante las 24 horas posteriores a recibir el implante SUPPRELIN® LA. Se puede retirar el vendaje después de 24 horas. **No** retire las tiras quirúrgicas. Caerán solas en unos pocos días. Su hijo debe evitar durante 7 días los juegos o ejercicios bruscos que impliquen el uso del brazo implantado. Usted y su hijo deben realizar un control de rutina de la zona de la inserción hasta que la incisión haya cicatrizado. Una vez que la incisión haya cicatrizado, su hijo puede retomar las actividades habituales. El médico le dará las instrucciones completas.
- Asista a todas las visitas médicas programadas. El médico de su hijo realizará exámenes y análisis de sangre periódicos en busca de señales de pubertad. A veces, el médico tendrá que realizar pruebas especiales, como una ecografía o una resonancia magnética, si es difícil hallar el implante de SUPPRELIN® LA bajo la piel de su hijo.

INFORMACIÓN IMPORTANTE DE SEGURIDAD SOBRE SUPPRELIN® LA (cont.)

- Los efectos secundarios más comunes de SUPPRELIN® LA son las reacciones de la piel en la zona de la inserción del implante. Estas reacciones pueden incluir dolor, enrojecimiento, formación de hematomas, inflamación, e hinchazón alrededor o en la zona del implante. Llame al médico de su hijo si este presenta hemorragia, enrojecimiento, o dolor intenso en la zona de inserción del implante.

Consulte la Información Importante de Seguridad adicional de SUPPRELIN® LA en todo el folleto.

Haga clic para ver la [Información de Prescripción](#) completa adjunta, incluida la Guía del Medicamento.

ONCE-YEARLY *Uninterrupted*

SUPPRELIN® LA
(histrelin acetate) subcutaneous implant

¿QUÉ ES SUPPRELIN® LA?

- SUPPRELIN® LA es un medicamento implantado de hormona liberadora de gonadotropina (GnRH) utilizado para el tratamiento de niños con pubertad precoz central (CPP).
- Se desconoce si SUPPRELIN® LA es seguro y eficaz en niños menores de 2 años de edad.

INFORMACIÓN IMPORTANTE DE SEGURIDAD SOBRE SUPPRELIN® LA

- **Se debe evitar el uso de SUPPRELIN® LA si su hijo es** alérgico a la hormona liberadora de gonadotropina (GnRH), a los medicamentos agonistas de GnRH, o cualquiera de los principios del implante de SUPPRELIN® LA, o si está embarazada o queda embarazada. SUPPRELIN® LA puede provocar defectos congénitos o pérdida del embarazo. Si su hija se embaraza, llame a su médico.
- Durante la primera semana de tratamiento, SUPPRELIN® LA puede provocar un aumento de algunas hormonas. Durante este período, podrá notar más señales de pubertad en su hijo, incluso un ligero sangrado vaginal y aumento del tamaño de las mamas en el caso de las niñas. A las 4 semanas de tratamiento, usted debería ver señales de detención de la pubertad en su hijo.
- Algunas personas han sufrido roturas de implantes durante el proceso de extracción.
- En algunas personas, el implante de SUPPRELIN® LA colocado en el brazo atraviesa la piel (extrusión). **Llame al médico de su hijo de inmediato si el implante de SUPPRELIN® LA atraviesa la piel.**
- Algunas personas que toman agonistas de la GnRH como SUPPRELIN® LA sufrieron nuevos problemas mentales (psiquiátricos) o el empeoramiento de estos problemas e incluso depresión. Los problemas mentales (psiquiátricos) pueden incluir síntomas emocionales como llanto, irritabilidad, agitación (impaciencia), ira, y actitudes agresivas. **Antes de que se hijo reciba SUPPRELIN® LA, infórmele al médico si su hijo tiene antecedentes de problemas mentales. Llame al médico de su hijo de inmediato si este tiene algún síntoma o problema mental reciente o que empeora mientras está bajo tratamiento con SUPPRELIN® LA.**
- Algunas personas que toman agonistas de la GnRH como SUPPRELIN® LA han tenido convulsiones. El riesgo de tener convulsiones es más alto en las personas con antecedentes de convulsiones, epilepsia, problemas o tumores en el cerebro o los vasos cerebrales (cerebrovasculares), o en personas que están tomando medicamentos que se han relacionado con convulsiones como el bupropión o los inhibidores selectivos de la recaptación de serotonina (SSRIs). También tuvieron convulsiones personas que no habían tenido ninguno de estos problemas. **Antes de que su hijo reciba SUPPRELIN® LA, infórmele al médico si su hijo tiene antecedentes de estos problemas, así como de todos los medicamentos que toma. Llame al médico de su hijo de inmediato si este sufre una convulsión mientras está bajo tratamiento con SUPPRELIN® LA.**

- Puede producirse aumento de la presión en el líquido que rodea el cerebro en niños que toman medicamentos agonistas de GnRH, incluido SUPPRELIN® LA. **Llame de inmediato al médico de su hijo si presenta alguno de los siguientes síntomas durante el tratamiento con SUPPRELIN® LA: dolor de cabeza, problemas oculares, como visión borrosa, visión doble y disminución de la vista, dolor ocular, zumbido de oídos, mareos, náuseas.**
- El médico de su hijo debe llevar a cabo pruebas para asegurarse de que su hijo tiene CPP antes del tratamiento con SUPPRELIN® LA. SUPPRELIN® LA dura 12 meses. Un implante suministra el medicamento durante 12 meses. Después de los 12 meses, se debe retirar SUPPRELIN® LA. Es posible que el médico inserte un nuevo SUPPRELIN® LA en ese momento para continuar con el tratamiento.
- SUPPRELIN® LA se coloca debajo de la piel en la cara interior de la parte superior del brazo. El médico adormecerá el brazo de su hijo, hará una pequeña incisión y luego colocará SUPPRELIN® LA bajo la piel. La incisión podrá ser cerrada con puntos o tiras quirúrgicas y cubierta por un vendaje de presión.
- Su hijo debe mantener el brazo limpio y seco y no deberá nadar o bañarse durante las 24 horas posteriores a recibir el implante SUPPRELIN® LA. Se puede retirar el vendaje después de 24 horas. **No** retire las tiras quirúrgicas. Caerán solas en unos pocos días. Su hijo debe evitar durante 7 días los juegos o ejercicios bruscos que impliquen el uso del brazo implantado. Usted y su hijo deben realizar un control de rutina de la zona de la inserción hasta que la incisión haya cicatrizado. Una vez que la incisión haya cicatrizado, su hijo puede retomar las actividades habituales. El médico le dará las instrucciones completas.
- Asista a todas las visitas médicas programadas. El médico de su hijo realizará exámenes y análisis de sangre periódicos en busca de señales de pubertad. A veces, el médico tendrá que realizar pruebas especiales, como una ecografía o una resonancia magnética, si es difícil hallar el implante de SUPPRELIN® LA bajo la piel de su hijo.
- Los efectos secundarios más comunes de SUPPRELIN® LA son las reacciones de la piel en la zona de la inserción del implante. Estas reacciones pueden incluir dolor, enrojecimiento, formación de hematomas, inflamación, e hinchazón alrededor o en la zona del implante. Llame al médico de su hijo si este presenta hemorragia, enrojecimiento, o dolor intenso en la zona de inserción del implante.

Se recomienda informar a la FDA sobre los efectos secundarios negativos de los medicamentos recetados. Visite MedWatch o llame al 1-800-FDA-1088.

Consulte la Información Importante de Seguridad adicional de SUPPRELIN® LA en todo el folleto.

ONCE-YEARLY *Uninterrupted*
SUPPRELIN® LA
(histrelin acetate) subcutaneous implant

SUPPRELIN® LA:

Este folleto está diseñado para ayudarlo a usted y a su hijo a lo largo del proceso con:

- Información importante sobre antecedentes de pubertad precoz central (CPP)
- Datos sobre SUPPRELIN® LA
- Una guía de temas para tratar con su médico
- Materiales de apoyo en línea, incluidos videos
- Información sobre copagos y sobre el centro de asistencia



Paciente hipotético.

¿QUÉ ES SUPPRELIN® LA?

- SUPPRELIN® LA es un medicamento implantado de hormona liberadora de gonadotropina (GnRH) utilizado para el tratamiento de niños con pubertad precoz central (CPP).
- Se desconoce si SUPPRELIN® LA es seguro y eficaz en niños menores de 2 años de edad.

INFORMACIÓN IMPORTANTE DE SEGURIDAD SOBRE SUPPRELIN® LA

- **Se debe evitar el uso de SUPPRELIN® LA si su hijo es alérgico a la hormona liberadora de gonadotropina (GnRH), a los medicamentos agonistas de GnRH, o cualquiera de los principios del implante de SUPPRELIN® LA, o si está embarazada o queda embarazada. SUPPRELIN® LA puede provocar defectos congénitos o pérdida del embarazo. Si su hija se embaraza, llame a su médico.**

Consulte la Información Importante de Seguridad adicional de SUPPRELIN® LA en todo el folleto.

Haga clic para ver la [Información de Prescripción](#) completa adjunta, incluida la Guía del Medicamento.

ONCE-YEARLY *Uninterrupted*
SUPPRELIN® LA
(histrelin acetate) subcutaneous implant

 **endo**
pharmaceuticals
an endo international company

SUPPRELIN® es una marca registrada de Endo International plc o uno de sus afiliados.
© 2022 Endo Pharmaceuticals Inc. Todos los derechos reservados. Malvern, PA 19355
SP-05690/Junio 2022 www.supprelinla.com 1-800-462-3636-ENDO (3636)